

# CURSO SUPERIOR UNIVERSITARIO DE MEDICINA NEURALTERAPÉUTICA Y ODONTOLOGÍA NEUROFOCAL



**En BUENOS AIRES/ROSARIO (segunda Cohorte)**



**INSTITUTO ARGENTINO  
DE TERAPIA NEURAL**



**FCM** Facultad de Ciencias  
Médicas · UNR



**Fundación NeurAr**  
MEDICINA NEURALTERAPÉUTICA ARGENTINA

# PRESENTACIÓN DEL CURSO

## MEDICINA NEURALTERAPÉUTICA: MEDICINA DE LA LIBERTAD



La Medicina Neuralterapéutica / Odontología Neurofocal (MNT/ONF) es un sistema médico complejo con una racionalidad propia, sistémica, sintética, transdisciplinaria, biocéntrica y relacional. Utiliza las propiedades terapéuticas de microdosis inyectables de anestésicos locales (AL) de acción breve, actuando a través de las funciones reguladoras y las propiedades plásticas del sistema nervioso, especialmente de su división autonómica, coordinador y responsable fundamental del mantenimiento de todos los circuitos fisiológicos, bioquímicos y metabólicos de las funciones celulares.

Desde hace un siglo, la MNT/ONF trata pacientes con un amplio espectro de padecimientos agudos y crónicos, en todas las especialidades. Proporciona un alivio rápido y reduce notablemente el tiempo de recuperación en enfermedades crónico-degenerativas, con eficacia, adecuación, economía y bajas tasas de efectos adversos y iatrogenia. En Alemania, más de la mitad del total de médicos en la práctica privada utilizan la MNT. No hay centros de dolor conocidos en toda Europa que no usen anestésicos locales para fines diagnósticos y/o terapéuticos. De hecho, la MNT fue incluida en el seguro básico obligatorio de países como Alemania, Suiza, Austria y Colombia.

Los médicos y odontólogos practicantes de MNT/ONF conciben al sistema nervioso como coordinador de la integridad del individuo. Desde una perspectiva biopsicosociosemiótica, reconocen la influencia del contexto cultural y social de los consultantes al interpretar su proceso de enfermar, orientándolo hacia un enfoque ecológico, fenomenológico, integral y genuinamente centrado en la persona, en el marco de relaciones solidarias, no jerárquicas.

La MNT/ONF promueve un enfoque del proceso salud/enfermedad que aborda con rigor la comprensión de los sistemas complejos y sus propiedades emergentes, incluyendo al mismo tiempo las cualidades y los valores como componentes esenciales de una ciencia ampliada.

El equipo docente cuenta con una trayectoria de práctica y enseñanza de la MNT/ONF en Argentina y el Mundo, con experiencia en entorno rural, hospital universitario y en consulta ambulatoria en centros de APS públicos y privados, estimulando un aprendizaje anclado en contextos donde practicará cada profesional.

# INFORMACIÓN ESENCIAL DEL CURSO

## ELEGIBILIDAD, CERTIFICACIÓN

### ***Dirigido a:***

Graduados en Medicina u Odontología, con o sin especialización.

### ***Título:***

Los egresados recibirán un certificado, acreditando su entrenamiento y formación continua de posgrado como médico neuralterapeuta / odontólogo neurofocal, en el ámbito y según los lineamientos de la Facultad de Ciencias Médicas de la Universidad Nacional de Rosario, Argentina.

### ***Requisitos:***

Título de grado expedido por universidad nacional o extranjera, pública o privada.

### ***Cupo:***

El mínimo de inscriptos requeridos para el dictado del Curso de Postgrado será de treinta (30) y el máximo de plazas autorizadas será de cincuenta (50).

### ***Duración:***

La formación tiene una duración de 2 años académicos en 20 módulos mensuales.

# PERFIL OBTENIDO

## **Objetivos Generales**

- Articular en el ámbito académico de la universidad pública argentina un espacio de formación profesional integral, sistemática y continuada en Medicina Neuralterapéutica/Odontología Neurofocal, con un alto grado de excelencia, para afrontar en su actividad la problemática de ejercer un sistema médico complejo con una racionalidad diferente.
- Proveer a la configuración de proyectos de investigación en disciplinas afines.
- Construir una instancia de revisión crítica de los postulados ontológicos y científicos de la MNT y la ONF.

## **Objetivos Específicos**

- Identificar el valor fundamental de la relación del paciente con los profesionales de la salud profundizando en la concepción biocéntrica y relacional del ser humano, que es a la vez un organismo inervado y una persona inseparable de su contexto ambiental, un “sistema cuerpo-mente-ambiente” que establece y atribuye significados de carácter emocional, social y biocultural.
- Cultivar un enfoque del proceso salud/enfermedad que aborde con rigor la comprensión de los sistemas complejos y sus propiedades emergentes, incluyendo al mismo tiempo las cualidades y los valores como componentes esenciales de una ciencia ampliada.
- Profundizar el conocimiento sobre el sistema nervioso vegetativo en su función integradora entre células, órganos, cuerpo, mente, emociones y el medio externo.
- Reconocer y desarrollar a la persona en su totalidad como participante en el proceso de adquisición de un conocimiento fiable y científicamente riguroso de esta racionalidad médica diferente que permita y demuestre una capacidad de acción práctica en el mundo.
- Alcanzar el pensamiento complejo que implica la Integración neuralterapéutica dentro del paradigma bio-psico-social-ecológico-relacional y biocéntrico de la salud/enfermedad, y capacitar al participante para el trabajo transdisciplinario en el equipo de salud.
- Obtener los conocimientos, destrezas, y habilidades para analizar y comprender la calidad científica de los trabajos de investigación vinculados a la materia. Capacitar al alumno para el diseño y la ejecución de un trabajo científico dentro del marco de la MNT/ONF.

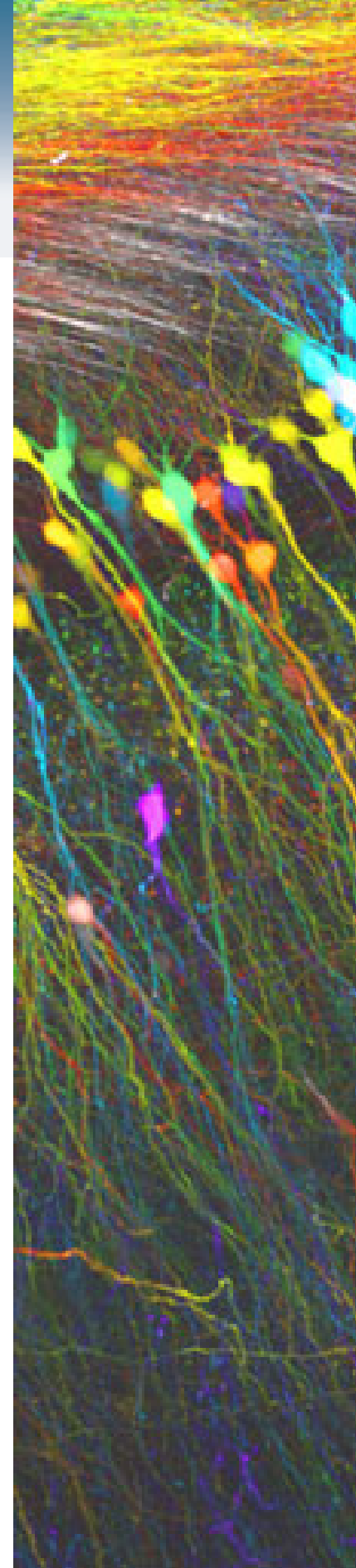

# DETALLES DEL CURSO

## Organización programática:

### Consiste en:

- Clases teóricas, teórico-prácticas y prácticas desarrolladas en un fin de semana por mes (sábado y domingo, 8 horas diarias), durante 10 meses por año (20 módulos), totalizando 320 horas de entrenamiento teórico y práctico en consultorios de TN y/ o ONF.
- Se totalizarán adicionalmente 160 horas de actividades inter-presenciales (realización de tesina de investigación como trabajo de fin de curso, comentarios de texto bibliográficos, trabajos de síntesis de temas seleccionados).
- Jornadas de práctica clínica de 35 horas (en cinco días seguidos) una vez al año. Las jornadas presenciales anuales serán en Rosario, del 06 al 11 de diciembre de 2025 y del 05 al 10 de diciembre de 2026, en horario de 9 a 18 hs. Agregarán un total de 70 hs de formación práctica presencial.
- Carga horaria total: 550 - Créditos: 55

### Horario:

Clases teóricas: sábado y domingo de 9.00 a 13.00 hs. Intervalo para almuerzo: 13.00 a 15.00 hs.  
Práctica en consultorio: sábado y domingo de 15.00 a 19.00 hs.

El Trabajo de Fin de Curso estará tutorizado por un profesor del curso y se entregará al finalizar el 2º curso académico.

### Lugar de dictado:

Clases teóricas, teórico-prácticas y prácticas:

Unidad Docente del Instituto Argentino de Terapia Neural, Doctor Rodolfo Rivarola 193 piso 4º, Dto. "14", Ciudad de Buenos Aires.

Clases de práctica de técnicas de inyección en cátedra de Anatomía y Jornadas de práctica clínica:

Facultad de Ciencias Médicas de la Universidad Nacional de Rosario. Santa Fe 3100, Rosario, Arg.

### Metodología:

A través de una metodología compleja y proactiva profundizaremos en la ciencia, el arte, la filosofía y la técnica de la MNT. Profesores como orquestadores de conocimiento colaborativo. Aprendices como conectores, creadores, constructivistas, con acceso abierto a información y redes. Exposiciones docentes dialogadas. Revisión y debates sobre textos sugeridos. Experiencia de formación clínica progresiva: secuencialmente, desde la observación activa de profesionales experimentados, a una mayor participación en la atención al paciente bajo tutoría guiada, hasta llevar a cabo integralmente su admisión y evaluación y diseñar e instrumentar su tratamiento individualizado bajo supervisión docente

## **Fechas de iniciación y terminación:**

**Inicio:** Sábado 12 de abril de 2025

**Finalización:** Domingo 13 de diciembre de 2026

## **Fechas previstas para los módulos:**

### **PRIMER AÑO**

Módulo 01: 12 y 13 de abril 2025

Módulo 02: 10 y 11 de mayo

Módulo 03: 07 y 08 de junio

Módulo 04: 12 y 13 de julio

Módulo 05: 09 y 10 de agosto

Módulo 06: 13 y 14 de septiembre

Módulo 07: 11 y 12 de octubre

Módulo 08: 08 y 09 de noviembre

Módulo 09: 13 y 14 de diciembre

Módulo 10: 03 y 04 de enero 2026

*Semana de práctica clínica intensiva I:*

**06 al 11 de diciembre de 2025**

### **SEGUNDO AÑO**

Módulo 11: 07 y 08 de marzo 2026

Módulo 12: 11 y 12 de abril

Módulo 13: 09 y 10 de mayo

Módulo 14: 13 y 14 de junio

Módulo 15: 11 y 12 de julio

Módulo 16: 08 y 09 de agosto

Módulo 17: 05 y 06 de septiembre

Módulo 18: 10 y 11 de octubre

Módulo 19: 07 y 08 de noviembre

Módulo 20: 12 y 13 de diciembre

*Semana de práctica clínica intensiva II:*

**05 al 10 de diciembre de 2026**

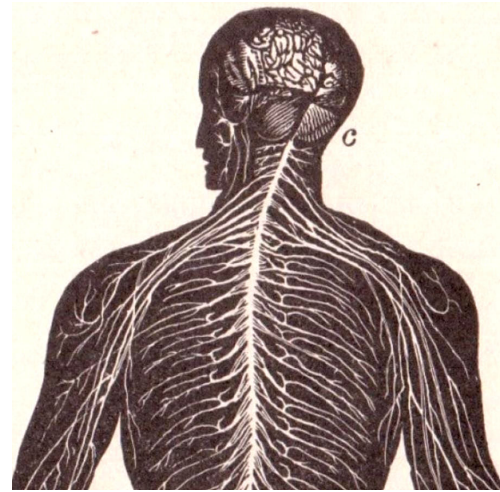

## **Modalidad de dictado:**

- Presencialidad híbrida. Para participantes con residencia en el extranjero se implementará la modalidad híbrida: Aulas virtuales sincrónicas vía Zoom.
- Actividades interpresenciales virtuales.
- Jornadas presenciales de práctica clínica de 35 horas (en seis días seguidos) una vez al año.

## **Acreditación**

- Asistencia a un 80% de las clases presenciales.
- Participación en las actividades virtuales interpresenciales.
- Asistencia obligatoria y competencia en la realización de las prácticas clínicas.
- Elaboración de un trabajo de investigación.
- Elaboración de trabajos escritos sobre el material didáctico.

## **Procedimiento de admisión:**

### **Documentación requerida**

- a) Solicitud de inscripción: completar el formulario de pre-inscripción online (ver enlace más abajo).
- b) Redactar una breve presentación de los motivos por los que desea participar del Curso, y aceptando las normas arancelarias y reglamento de ingreso de la Universidad Nacional de Rosario.
- c) Copia legalizada (anverso y reverso) del título de grado expedido por universidad nacional o extranjera, pública o privada.
- d) DNI (copia de anverso y reverso) o PASAPORTE (copia del documento en formato digital).
- e) Curriculum vitae (CV) (abreviado y actualizado que incluya datos personales: nombre y apellido, documento de identidad, teléfonos, e-mail, antecedentes laborales y académicos (para su evaluación académica (sólo archivo PDF).
  - Abonar la matrícula de inscripción para reserva de vacante (ver instructivo para depósitos y o transferencias bancarias Asociación Cooperadora FCM) y adjuntar el comprobante de pago.
  - Adjuntar la documentación requerida en correo electrónico a [posgradomnt@terapianeural.ar](mailto:posgradomnt@terapianeural.ar).
  - Toda la documentación deberá ser entregada luego en formato impreso el primer día de clase junto con dos fotos carnet color.

## **Reserva de vacante:**

Es importante notar que la instancia de PRE-INSCRIPCIÓN no constituye una reserva de vacante, la cual se alcanzará luego de cancelar el pago en concepto de matrícula una vez que la pre-inscripción haya sido aceptada por parte de la Universidad.

## **Consultas / preinscripción**

- [posgradomnt@terapianeural.ar](mailto:posgradomnt@terapianeural.ar)
- Enlace al formulario de pre-inscripción: <https://forms.gle/r5kVhdD6mth8wDEL9>

# ARANCELES VIGENTES\*

## ***Aranceles para aspirantes argentinos (en pesos argentinos):***

- Valor de la matrícula (una por cada año lectivo): \$ 200.000
- Cantidad de cuotas: 20 cuotas de \$ 200.000 \*
- Total pago en cuotas: \$ 4.000.000
- Pago en dos cuotas Mes 1: \$ 1.800.000
- Mes 3: \$ 1.800.000
- Total 2 cuotas: \$ 3.600.000
- Valor un solo pago: \$ 3.200.000

## ***Aranceles para aspirantes extranjeros (en dólares estadounidenses):***

- Valor de la matrícula (anual): u\$s 270
- Pago en cuotas: 20 cuotas de u\$s 270
- Total pago en cuotas: u\$s 5.400
- Pago en dos cuotas Mes 1: u\$s 2.400
- Mes 3: u\$s 2.400
- Total 2 cuotas: u\$s 4.800
- Valor un solo pago: u\$s 4.400

Para abonar online la matrícula, las cuotas del curso o la totalidad del valor del curso en dólares estadounidenses a través de PayPal/tarjeta de crédito, ir al siguiente enlace:

<https://www.coopmedicasunr.com.ar/cursos/carreras-de-grado/medicina/157-medicina-neuralterapeutica-y-odontologia-neurofocal>

Se definirá como EXTRANJERO a todo aspirante de cualquier nacionalidad cuyo domicilio de residencia permanente sea fuera de Argentina.

La cursada regular es de 2 años, luego se abonará una matrícula anual hasta concluir (graduación) el postgrado.

**IMPORTANTE:** Todo aspirante que se inscriba a una actividad que ya haya iniciado sus clases, deberá abonar sin excepción la totalidad de las cuotas ya vencidas del plan.

\* La Universidad se reserva el derecho de actualizar el valor de los aranceles.



# CUERPO DOCENTE



## **RICARDO AITA**

Médico Veterinario Neuralterapeuta (IATEN - Instituto Argentino de Terapia Neural) desde 2009. Docente en los cursos de Terapia Neural (TN) para veterinarios desde 2016. Profesor Diplomado en Docencia Superior y Universitaria, con Especialidad en Ciencias Biológicas y de la Salud. Director de la Diplomatura Universitaria en TN veterinaria en la Facultad de Ciencias Agrarias y Veterinarias de la Universidad Católica de Salta (UCASAL), Provincia de Salta, Argentina.



## **MAIA AKOPIAN**

Médica Neuralterapeuta (IATEN) desde 2009. Doctora en Medicina (Moscú, ex URSS). Jefa del Programa Hipertensión Arterial del Hospital de Clínicas "José de San Martín". Miembro de la Comisión Directiva de la Sociedad Argentina de Medicina Biológica y Coordinadora Académica del posgrado en Medicina Biológica y Toxicología Ambiental que se dicta en la AMA (Asociación Médica Argentina).



## **MARCELA BOBATTO**

Médica Neuralterapeuta desde 2007. Pediatra. Master en TN - Escuela Médica Argentina de Terapia Neural (2012). Coordinadora de la rotación de residentes de Medicina General en TN – 2018 a 2023. APS Eldorado, Ministerio de Salud Pública de Misiones. Curso de TN médica y odontológica, 2022 AMGBA (Asociación de Medicina General de la Provincia de Buenos Aires).



## **CARLOS FONSECA (Subdirector)**

Médico Neuralterapeuta (IATEN) desde 2015. Cirujano general y vascular. Curso Superior en cirugía pediátrica. Médico Hiperbarista Hospital Naval Pedro Mallo. Ex Director General de Hospitales, Secretaría de Salud, Municipio José C. Paz, Provincia de Buenos Aires. Docente del IATEN.



### **HORACIO GALLITELLI**

Odontólogo Neurofocal v Neuralterapeuta desde 1992. Miembro del CIMA Colombia-Argentina. Coordinador docente en Odontología Neurofocal (ONF) del IATEN.



### **JUAN PABLO GRAMAJO**

Odontólogo Neurofocal y Neuralterapeuta desde 2012. Especialista en cirugía bucomaxilofacial. Máster en TN Médica y Odontológica de la Universidad de Barcelona. Certificado por la Asociación Médica Internacional de Terapia Neural según Huneke y CIMA, Colombia. Miembro y formador del Instituto Latinoamericano de ONF.



### **JORGE KACZEWER** (*Director del Curso*)

Médico Neuralterapeuta desde 1997. Certificado por CIMA/ACONMB, Colombia, y la Asociación Internacional de TN según Huneke, Freudenstadt, Alemania en 2004. Jefe de la Unidad de Terapia Neural del Departamento de Medicinas Complementarias e Integrativas de la Facultad de Medicina de la Universidad Maimónides (2003-2004). Fundador y director del IATEN (2005). Docente en la Asociación Colombiana de TN (ACOLTEN) y la Asociación Argentina de Medicina Integrativa.



### **LUCIANA KACZEWER** (*Subdirectora*)

Médica Neuralterapeuta (IATEN) desde 2016. Psiquiatra, coordinadora de guardia de IFSA y jefa de residentes Residencia Interdisciplinaria en Salud Mental (RISaM) del Hospital Nacional en Red "Lic. Laura Bonaparte".



### **PAULA NEGRI**

Odontóloga Neuralterapeuta (IATEN) desde 2010. Acupuntora, docente de Clínica Estomatológica FOUBA, Integrante del equipo docente en IMADA. Fundadora y Coordinadora de KÜME "Espacio del Buen Vivir". Directora y dictante del Curso de postgrado *Introducción a la Odontología Integrativa* en la Facultad de Odontología de la U. de Buenos Aires, 2023.



### **DIEGO PAILLOLE**

Médico por la UNR. Especialidad en Cardiología Clínica. Posgrado en Medicina Biológica y Homotoxicología Baden Baden, Alemania. Acupuntura. Psicobiología Social. Docente de la Asociación Argentina de Medicina Psicobiológica y fundador de la Psicobiología Social.



### **PATRICIA PALACIO**

Odontóloga Neurofocal (IATEN). Especializada en Operatoria Dental; Endodoncia; Disfunción Cérvico Cráneo Mandibular (ATM y bruxismo). Terapia Cráneosacra, Terapia Cráneo-facial. Terapia Sómato-Emocional.



### **GUSTAVO PETERMAN**

Médico Neuralterapeuta (IATEN) desde 2017. Pionero introductor de la TN en la Atención Primaria en Salud y Cuidados Paliativos de la Provincia de Misiones, Argentina.



### **LEONARDO QUINTEROS**

Médico Neuralterapeuta (IATEN) desde 2009 y CIMA/ACONMB, Colombia, y la Asociación Internacional de TN según Huneke, Freudenstadt, Alemania, desde 2010. Anestesiólogo, especialista en tratamiento del dolor complejo.



### **JULIO SAIACH**

Médico Neuralterapeuta. Director del Departamento de Medicina del Dolor del Hospital Vidal de Corrientes. Fundador y director de la Escuela Panamericana para el Estudio y Tratamiento del Dolor.



### **GABRIELA VILLALÓN**

Médica Neuralterapeuta. Master en TN - Escuela Medica Argentina de Terapia Neural. Emergentóloga. Posgrado en psiquiatría y en tratamiento del dolor. Docente del curso Terapia Neural UBA Dr. Machiavelli.

# DOCENTES INVITADOS



## **JULIO ADAROS (Chile).**

Médico (Univ. Antofagasta) Neuralterapeuta desde 2011 (Centro Vidya, SOCHIMEB, 2014; AIMBO – CEON, 2015). Máster en TN Médica y Odontológica de la U. de Barcelona (2017). Autor de “¿Un Examen Físico para TN?”, “La Historia de Vida Mucosa” y “Espontáneos y Caóticos”. Presidente de I Norte Neural Chile.



## **ESPERANZA CERÓN VILLAQUIRÁN (Colombia).**

Médica Neuralterapeuta por la escuela Julio Cesar Payán con 40 años de experiencia. Estudios de acupuntura, esencias florales. Especialista en Salud ambiental con énfasis en salud alimentaria. PhD en Educación. Enfoques de género en salud.



## **HEBERTH GARCÍA RINCÓN (Colombia).**

Médico Cirujano (UIS) con 33 años de ejercicio exclusivo en MNT. Especialista en TN (CIMA), Medicina Natural y Ciencias de la Complejidad. Director Científico de CONETSO JCP (Soc. Colombiana de TN Julio César Payán). Docente Cursos de TN. Conferenciante en Congresos de TN y Medicina Natural.



## **EDNA CECILIA GARZÓN FUENTES (Colombia).**

Médica (Univ. Nac. Colombia) Neuralterapeuta desde 2004. Certificada por la Asociación Médica Internacional de TN según Huneke, Freudenstadt, Alemania, y CIMA, Colombia. Diplomada en homeopatía clásica, acupuntura y terapéuticas alternativas.



## **MARÍA CRISTINA GERASCOFF AZAMBUYA (Uruguay).**

Doctora en odontología por la UDELAR, formación en odontología bioenergética (Barcelona, 1998), Hipnosis clínica (Uruguay 2001), Investigadora en fitoterapia, kinesiología y naturismo aplicados a la ONF. Autora del libro “Sanar desde la Boca, introducción a la odontología bioenergética” (2011/ Uruguay). Profesora del máster de TN médica y odontológica de la U. de Barcelona desde 2015.



**MICHAEL GUREVICH (EE.UU.).**

Médico Neuralterapeuta desde 2001. Psiquiatra, especialista en adicciones. Acupunturista. Miembro de la Academia Norteamericana de Terapia Neural (NAANT). Organizador del primer curso integral de TN en EE. UU. siguiendo el modelo alemán.



**YOSETTE OSORIO (Colombia).**

Odontóloga por la U. Nacional de Colombia. Pionera de la ONF Sistémica Compleja. Presidente vitalicio de la Asociación de Odontólogos Neurofocales de Colombia (ODNF). Odontóloga Neurofocal y Neuralterapeuta certificada por CIMA- ACONMB, Fundación Universitaria de Ciencias de la Salud FUCS, Colombia, y la Asociación Mundial de TN según Huneke, Freudenstadt, Alemania. Compartió durante 18 años con el Dr. Payán la dirección y la organización de cursos, diplomados y congresos de TN y ONF.



**SANDRA ISABEL PAYAN GOMEZ (Colombia).**

Médica por la U. del Cauca, Colombia. Neuralterapeuta (Fundación Universitaria Luis Amigó FULA - Fundación para la Comunicación Popular FUNCOP / CIMA, Colombia, 1999). Especialista en Teoría y Método de Investigación en Sociología (U. del Valle, Colombia, 2007). Diplomatura en Concepciones y Prácticas Profesionales Alternativas en Salud, con énfasis en TN, (FULA,1999).



**PERRY PERRETZ (EE.UU.).**

Médico Neuralterapeuta, especialista en medicina física y rehabilitación. Director de Advanced Pain Solutions, clínica cuyo enfoque ecléctico para la resolución del dolor incluye manipulación osteopática, proloterapia, TN, acupuntura, puntos gatillo e inyecciones de plasma rico en plaquetas. Ex presidente de la Academia Norteamericana de Terapia Neural.



**JORGE H. PETTA VICTORIA (Colombia).**

Odontólogo. Codirector del Instituto Latinoamericano de Odontología Sistémica y TN. Odontólogo Neurofocal y Neuralterapeuta CIMA / ACONMB. Profesor del Diplomado de Medicinas Alternativas de la Universidad del Cauca, Popayán, y de la Fundación Universitaria de Ciencias de la Salud, Colombia. Profesor del Máster de TN Médica y Odontológica de la U.de Barcelona desde 2015.



**LAURA PINILLA BONILLA (Colombia).**

Médica Neuralterapeuta. Maestría en Medicina Alternativa - Área TN. Co-fundadora de ACOLTEN - Asociación Colombiana de TN (Medicina Neuralterapéutica). Directora del Centro de investigaciones de la Subred Integrada de Servicios de Salud Sur, Bogotá. Miembro honorario de las Asoc. turca y austriaca de TN. Diputada de presidencia y miembro de la Comisión Ética y Científica de IFMANT (Federación Internacional de Asoc. Médicas de TN).



**JUAN CARLOS SALINAS (Chile).**

Odontólogo Neurofocal y Neuralterapeuta desde 2013. Especialista en Trastornos Temporomandibulares y Dolor Orofacial. Certificado por la Asociación Internacional de TN según Huneke, Freudenstadt, Alemania, y CIMA, Colombia. Profesor asociado Facultad de Odontología, Univ. Chile. Diplomado en Homeopatía, Homotoxicología y Acupuntura.



**DAVID VINYES (España).**

Médico Neuralterapeuta desde 1993 (Dr. JC Payán). Máster en Neurociencias y Antropología de la Medicina. Director médico del Institut de TN i Med Reguladora (Barcelona). Director del Máster en TN Médica y Odontológica de la Universidad de Barcelona. Presidente de la Neural Therapy Research Foundation. Fundador de la Asociación Médica Española de TN. Miembro Honorífico de las Asociaciones Médicas de TN de Austria, Turquía, Italia, Portugal, Colombia, Ecuador. Miembro del Comité Ético y Científico de IFMANT.

# CURSO DE POSTGRADO: MEDICINA NEURALTERAPÉUTICA Y ODONTOLOGÍA NEUROFOCAL

## PROGRAMA DE ESTUDIO

### *Apertura y presentación del Curso*

#### 1. CONCEPTOS BÁSICOS Y FUNDAMENTOS FILOSÓFICOS DE LA MNT

- 1.1 Cosmos, Vida, Salud / Enfermedad.
- 1.2 Paradigmas: Cosmovisiones científicas positivista/mecanicista, de complejidad y ontológica.
- 1.3 Criterios para la demarcación de ciencia y no ciencia, basados en la filosofía de la ciencia contemporánea.
- 1.4 Avances científicos durante el siglo XX en física y biología, que influyen en la "filosofía" predominante de la medicina.
- 1.5 Física cuántica y MNT.
- 1.6 Cibernética y MNT.
- 1.7 Caos, ecuación logística e iteración. Matemática y geometría fractal. Fisiología fractal.
- 1.8 El paradigma de la complejidad: Teoría general de los sistemas. Sistemas complejos. Sistemas dinámicos. Pensamiento complejo, Complejidad en la medicina. Teleología y teleonomía.
- 1.9 Autopoiesis según Humberto Maturana y Francisco Varela. Sistemas autopoyéticos y no autopoyéticos.
- 1.10 Prigogine: Termodinámica de sistemas complejos vivos y no vivos. Sistemas complejos y autoorganización. Estructuras disipativas.
- 1.11 Emergencia. Órdenes emergentes. Enfermedad como proceso emergente. David Bohm. Patrones de forma y de organización.
- 1.12 La MNT como racionalidad médica diferente. Sistema médico complejo.

#### 2. DIMENSIÓN MORFOLÓGICA

- 2.1 Embriología, Anatomía y Fisiología del Sistema Nervioso (SN), del Sistema Nervioso Autónomo (SNA) y del Sistema Estomatognático. Los Pares Craneales.
- 2.2 Anatomía con preparados de disección cadavérica.
- 2.3 Doctrina celular, neurona, neuroglia y MNT. La Neurociencia emergente luego de 100 años de Doctrina Neuronal.
- 2.4 Anatomía ampliada del SNA. Alejandro Cardinali: el SNA ampliado. Tsuneo Fujita: paraneuronas. Inhibición descendente. Reflejo axonal.

- 2.5 Concepto de matriz viviente. Sistema fascial, tejido conectivo, cadenas musculares y agua biológica o interfacial.
- 2.6 Microtúbulos, SN y MNT: Nano-anatomía moderna.
- 2.7 Neuropeptidos. Co-transmisión en el SNA. Significado funcional de la pluralidad de neurotransmisores.
- 2.8 Concepto de segmento y anatomía segmentaria: Zonas de Zakharin-Head y Mackenzie. Somatotopía cutánea. Dermatoma, miotoma, esclerotoma, viscerotoma. Proyecciones segmentarias de órganos internos.
- 2.9 Vías reflejas e interconexiones entre los componentes somatosensoriales y autónomos de cada "segmento". Distribución segmentaria visceral.
- 2.10 Justificación neurobiológica de la extensión del concepto de segmento. Síntomas reflejos polisegmentarios
- 2.11 El sistema básico. La matriz extracelular y su regulación. El sistema básico regulador según Pischinger y Heine.
- 2.12 Anatomía del sistema inmunitario (SI). Teorías de la inmunidad. Interacciones entre SNA y SI. Reflejo inflamatorio, el reflejo inmune. Psiconeuroinmunoendocrinología.
- 2.13 Biofísica integrativa.

### 3. DINÁMICA VITAL

- 3.1 Fisiología nerviosa, neuronal, neural y relacional.
- 3.2 Nervismo clínico y fisiológico.
- 3.3 El Nervismo ruso: fisiología sintética. Botkin, Séchenov, Wedensky, Pávlov, Ukhtomsky, Anokhin, Bernstein, Bykov, Vishnevsky.
- 3.4 Teoría de los reflejos condicionales de Pávlov.
- 3.5 Trofismo nervioso: el SN como red trófica del universo corporal.
- 3.6 Enfermedad según Pávlov.
- 3.7 Salud/enfermedad según Speransky: Neurodistrofia. Teoría de las huellas de procesos patológicos ocultas en el SN (primer golpe) y el principio del segundo golpe.
- 3.8 Condicionamiento visceral y corticalización patológicos.
- 3.9 Modelo ruso/soviético de los fundamentos teóricos de bloqueos novocaínicos terapéuticos.
- 3.10 Teorías y neurofisiología de la memoria. Teorías y neurofisiología del dolor: Dolor referido de origen visceral y miofascial. Teoría del Gate-Control según Melzack y Wall. Teoría de la Neuromatriz.
- 3.11 Teorías de la emoción: Las emociones y el SNV. Dimensión psíquica de la MNT. La Teoría Polivagal de Porges. La teoría enactiva de Francisco Varela y Evan Thompson.

### 4. CORPUS DOCTRINARIO

- 4.1 Proceso salud / enfermedad. Evolución histórica de los conceptos de salud y enfermedad.
- 4.2 Modelos de salud: Patológico, Biológico, Holístico, Holográfico, Relacional.



- 4.3 Campo interferente (CI): Concepto de CI: definición, bases, objetivación. Fenómeno en segundos.
- 4.4 Teorías del CI: Antecedentes del CI en la medicina planetaria antigua. Teorías del foco bacteriano.
- 4.5 Modelo de la patología relacional de Gustav Ricker.
- 4.6 Modelo de la neuropatología: Speransky. Corticalización. Neurodistrofia. Parabiosis.
- 4.7 Modelo del CI, Störfeld, centro de irritación: Los Huneke, Bergsmann.
- 4.8 Modelo del sistema básico, sistema extracelular: Pischinger, Kellner (definición histológica).
- 4.9 Modelo de investigación matricial: Heine.
- 4.10 Modelo de la coherencia comunicacional: Popp, van Wijk (biofotones).
- 4.11 Paralelismos del CI en la neurociencia moderna. Fenómenos exofocales. Lesión neuronal y diáquisis, enfermedad y alteración electrofisiológica.
- 4.12 CIs otorrinolaringológicos, orales, odontogénicos, torácicos, abdominales, urológicos, pelvianos, cicatrices. Inflamación crónica como CI.

## 5. DIMENSIÓN DIAGNÓSTICA

- 5.1 Inspección, palpación, pruebas funcionales, chequeo ortopédico básico, chequeo neurológico básico.
- 5.2 Examen clínico y semiología en MNT: La importancia de la piel (cambios sutiles y afecciones cutáneos indicadores). Zonas frías. Puntos reflejos. Gelasos. Puntos "señal".
- 5.3 Examen de la cavidad oral.
- 5.4 Estudios clínicos en TN.
- 5.5 Diagnóstico Segmentario.
- 5.6 Búsqueda y terapia del CI. Los métodos "objetivadores" del CI: tonometría, decodermografía, electroacupuntura, termografía, yodometría sérica, hematología.
- 5.7 Diagnóstico psicoemocional.
- 5.8 Relación médico-paciente.

## 6. DIMENSIÓN TERAPÉUTICA

- 6.1 Material Utilizado en la MNT: agujas (tipo, indicaciones), jeringas (indicaciones).
- 6.2 Mecanismos de acción de los anestésicos locales.
- 6.3 La procaína. Mecanismo de acción. Características farmacológicas. Efectos eléctricos.
- 6.4 Diferencia entre efectos anestésico y neuralterapéutico.
- 6.5 Fenómenos Neuralterapéuticos: Respuestas curativas en el Tratamiento. El Fenómeno en Segundos.
- 6.6 Terapia local.
- 6.7 Bloqueos en la regulación: métodos terapéuticos para restaurarla.
- 6.9 Seguimiento general.

- 6.10 Técnicas de inyección en nervios, vasos, plexos, ganglios, articulaciones, ligamentos, músculos, órganos, piel, etc. Las pápulas. Infiltrado reptante o serpiginoso en cicatrices. Inyecciones intra- y peri-articulares. Inyecciones intra- y peri-vasculares.
- 6.11 Técnicas de inyección en el sistema musculo-esquelético: Espinales, facetarias, paravertebrales. Los puntos gatillo. Procaína Tópica: Crema de procaína.
- 6.12 Las técnicas de cabeza y cuello. El cuero cabelludo. La mastoides, segmento de oído, la zona occipital. Las zonas de la tiroides, faringo-amigdalina, linfática del cuello. El cávum faríngeo. Las ramas del trigémino La zona de la boca: los dientes, los fondos vestibulares. La zona del hioides. La articulación témporo-mandibular (ATM).
- 6.13 Técnicas de inyección ganglionares: Ganglios cervical superior, ciliar, esfenopalatino, ótico, estrellado.
- 6.14 Técnicas de tórax y abdomen. Plexo celíaco. Troncal simpático lumbar.
- 6.15 Plexo pélvico. Plexos útero-vaginales, peri-prostáticos. Epidural caudal. Ganglio impar.
- 6.16 Técnicas de extremidades superiores e inferiores. La cintura escapular y la extremidad superior: Articulaciones escapulo-humeral, esterno-clavicular, acromio-clavicular y proceso coracoides. Segmento de hombro, y art. del codo, mano, dedos.
- 6.17 La cintura pelviana y la extremidad inferior. La articulación sacroilíaca, cadera, rodilla, tobillo, dedos pie.
- 6.18 Terapia segmentaria: segmentos de pulmón, corazón, hígado, vesícula biliar, estómago, páncreas, intestino, riñón, etc.
- 6.19 Indicaciones de la MNT: Manejo del dolor con MNT. MNT en tratamientos hospitalarios. Evolución postquirúrgica y MNT. La MNT en medicina rural.
- 6.20 La MNT frente a los padecimientos que eluden la capacidad curativa de la medicina convencional.
- 6.21 Contraindicaciones. Riesgos y errores técnicos frecuentes. Complicaciones.
- 6.22 La Alimentación en MNT.
- 6.23 Homeopatía y MNT. Paralelismo entre MNT y Homeopatía unicista. Ley de la similitud. Principios de la curación de Hering. Leyes de Kent. Compatibilidad de la MNT con tratamientos unicistas y pluricistas.

## 7. ODONTOLOGÍA NEUROFOCAL

- 7.1 Odontología Neurofocal: Generalidades, Historia, Conceptos y Objetivos.
- 7.2 Filosofías de la salud oral.
- 7.3 Anatomía y Radiología: interpretación de ortopantomografías y de TC 3D y búsqueda de focos irritativos.
- 7.4 Promoción de la Salud Bucal: materno-infantil, gestación y adultos. Masticación y Edad. Prevención e higiene oral. Odontonutrición.
- 7.5 Enfermedades Generales Causadas por Campos de Irritación del SNA producidas por Problemas Dentales y Amigdalares. Dr. Ernest Adler.

- 7.6 Los Cordales. La Mala Posición Dental.
- 7.7 Amalgamas, mercurio y otros metales. Eliminación de amalgamas y reemplazo por resinas o composites de fotocurado.
- 7.8 Materiales utilizados en odontología y su repercusión en la salud.
- 7.9 Síndrome del compromiso mandibular y síndrome del músculo temporal.
- 7.10 Conceptos Básicos de la Rehabilitación Neuro-Oclusal. Rehabilitación Masticatoria Respiratoria.
- 7.11 Odontología y Posturología.
- 7.12 Tratamientos endodónticos.
- 7.13 Tratamientos periodontales.
- 7.14 Cirugía oral.
- 7.15 Tratamientos de rehabilitación, estética e implantes.
- 7.16 Tratamientos de ortodoncia.
- 7.17 Recursos Naturales en Odontología.

## **8. MNT, ONF Y SALUD COLECTIVA.**

- 8.1 La MNT como práctica médica social.
- 8.2 Salud colectiva. Salud bucal colectiva.
- 8.3 Procesos alternativos y experiencias comunitarias.
- 8.4 Biopolítica, biomedicalización. Desmedicalización de la MNT.

## **9. TRABAJO DE INVESTIGACIÓN**

- 9.1 Introducción al método científico. La investigación cualitativa. La investigación Cuantitativa.
- 9.2 La búsqueda bibliográfica.
- 9.3 Case reports.
- 9.4 Publicaciones científicas en MNT.
- 9.5 Presentación y estudio de trabajos de investigación en MNT publicados en revistas científicas.
- 9.6 Elaboración de la Tesina de Investigación Cuantitativa y Cualitativa.
- 9.7 Presentación del Proyecto de la Tesina de Investigación.

## **10. PRÁCTICAS PRESENCIALES**

- 10.1 Semana de Prácticas Clínicas presenciales en Rosario.
- 10.2 Asistencia a un congreso de MNT.

# MEDICINA NEURALTERAPÉUTICA

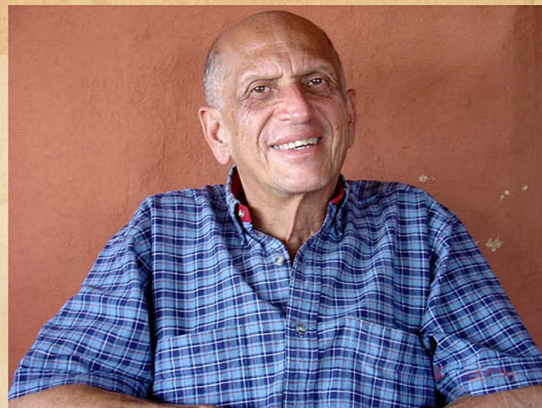

*"Es un pensamiento y una práctica de tipo médico social sanitario, contestatario y propositivo a la vez, alternativo y holístico en su concepción, no hegemónico, empírico e intuitivo, dialéctico, revolucionario, humanista, singular e irrepetible en su ejercicio, que devuelve al ser vital sus potencialidades y capacidades de curación y auto-eco-organización, permitiéndole un relacionamiento armónico consigo mismo, con su comunidad social y con el universo".*

**Julio César Payán de la Roche**



posgradomnt@terapianeural.ar



www.terapianeural.ar



+5491123323814



institutodeterapianeural



@drkaczewer.terapianeural



**INSTITUTO ARGENTINO  
DE TERAPIA NEURAL**

**Fundación NeurAr**

MEDICINA NEURALTERAPÉUTICA ARGENTINA